

El impacto de la cuarentena en la economía Argentina

Adrián Gutiérrez Cabello - Agustina Ciancio

Mayo de 2020

Objetivos

El objetivo es estimar que impacto tendría en la economía la cuarentena impuesta por el Poder Ejecutivo Nacional, como consecuencia de la pandemia causada por el COVID19.

Metodología

Para esto se presentará un escenario bajo el supuesto que se extiende hasta el mes de junio inclusive (tres meses y medio).

Si bien se estableció la prohibición de despidos sin justa causa y por las causales de falta o disminución de trabajo, por el período de dos meses, lo que se presenta es que impacto tendría en la economía como un caso extremo de no poder hacer frente a estas obligaciones las empresas, por la falta de actividad.

La simulaciones se realizan sobre el cuadro de relaciones intersectoriales estimado por el Centro de Economía Regional para la economía Argentina, de acuerdo a las previsiones de caída en la demanda, por los efectos de la cuarentena.

Escenario propuesto

Este se determinó considerando que la cuarentena rige hasta junio y que por cuestiones estacionales julio (vacaciones de invierno) sería un mes de transición.

Resultados (anualizados)

- Caída interanual del PBI del 9,1%.
- Pérdida de la recaudación fiscal 404.000 millones de pesos
- El PBI industrial caería el 11,4%.
- Afectaría de 1,6 millones de puestos de trabajos ocupados u horas de trabajo equivalente en toda la economía (asalariados, cuentapropistas, socios/dueños, contratados).
- Que representan salarios e ingresos 751.000 millones de pesos.
- Podría afectar la recaudación seguridad social (jubilación) en 153.300 millones de pesos.
- Junto a la de recaudación de obras sociales y PAMI 62.460 millones de pesos.
- En la industria se vería afectado el 12,5% de la ocupación industrial.

Composición de la pérdida de PBI por sector de actividad

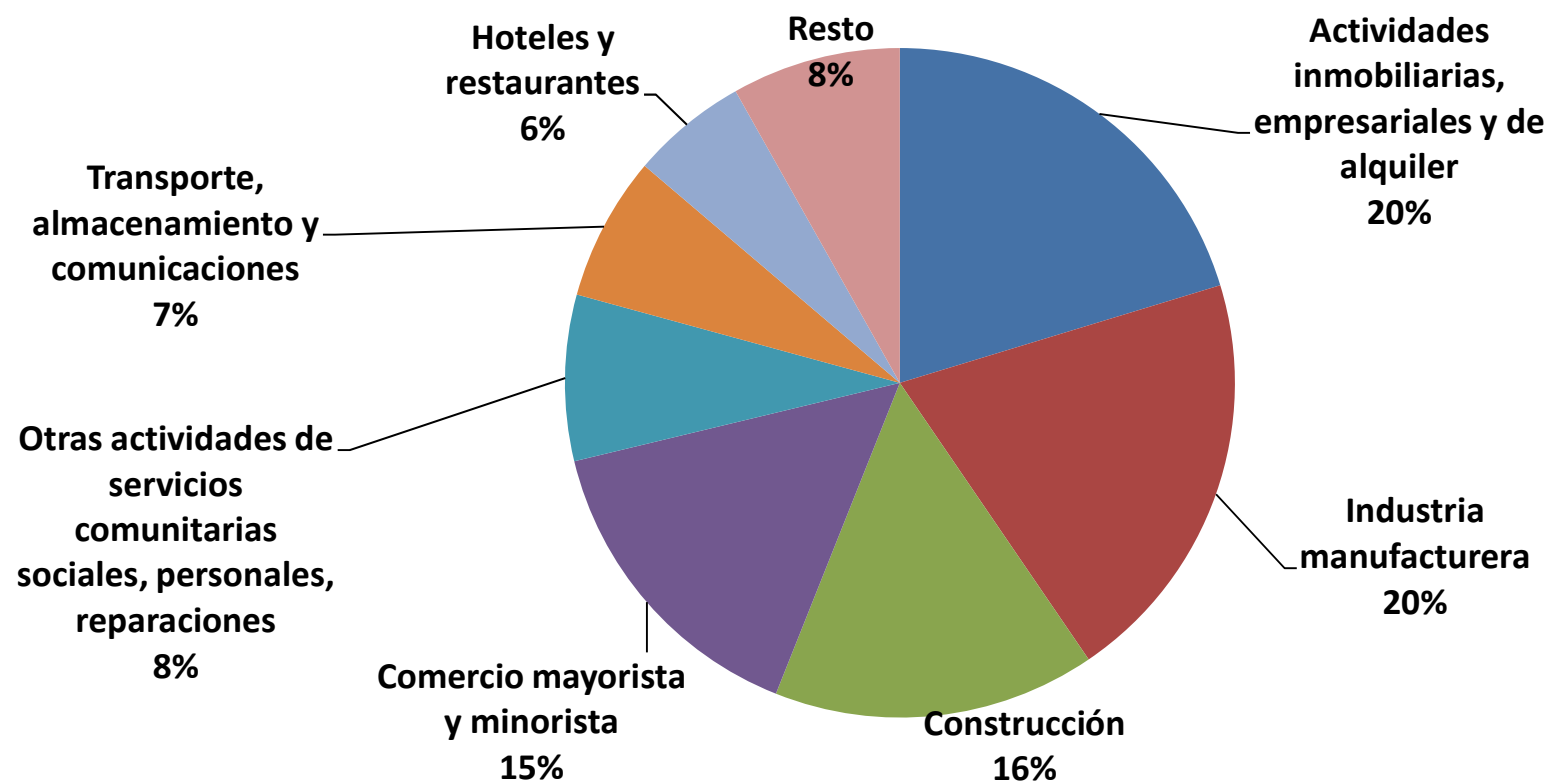

Participación por actividad en la caída del PBI industrial

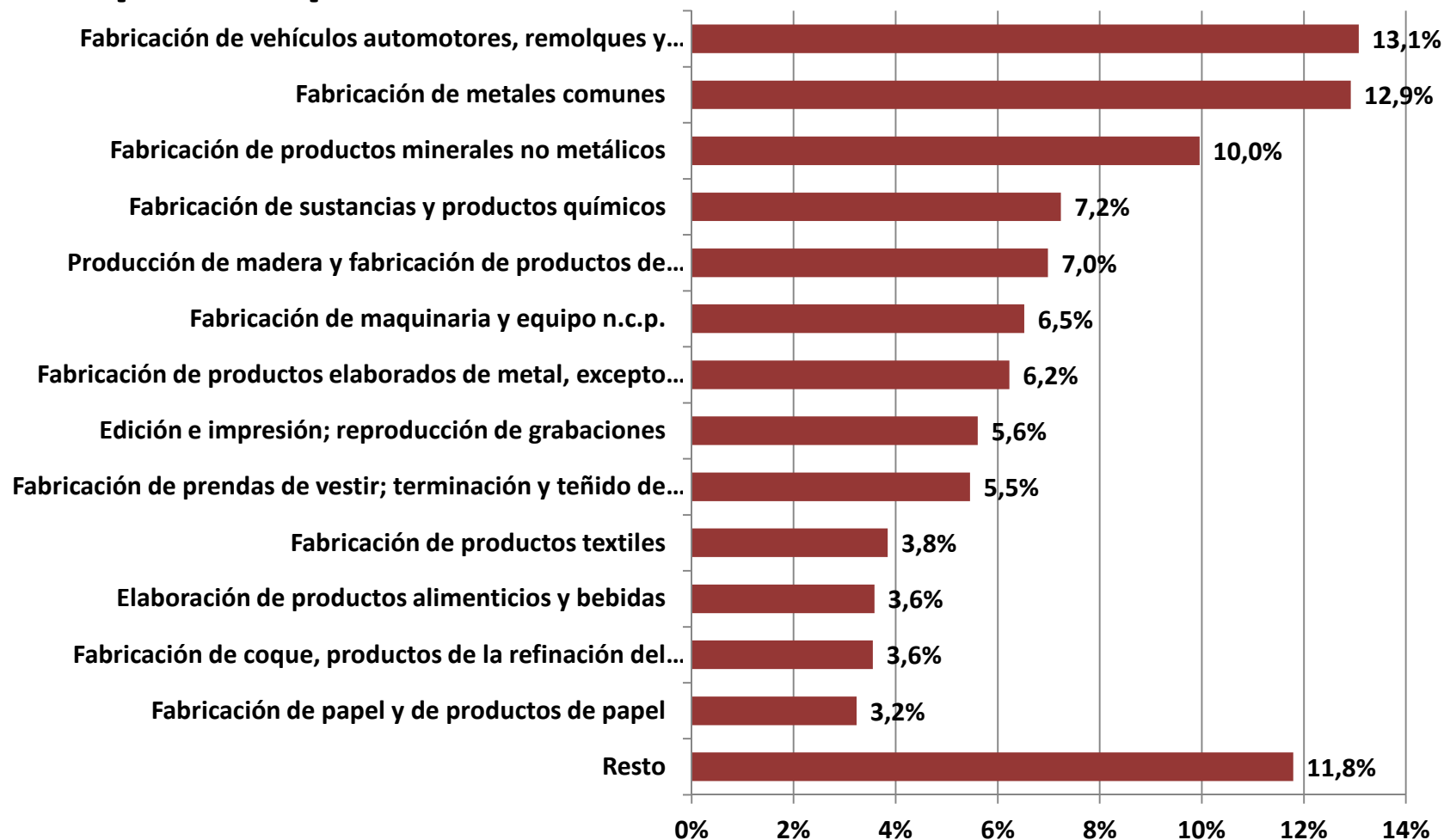

Composición de la pérdida ocupados por rama de actividad

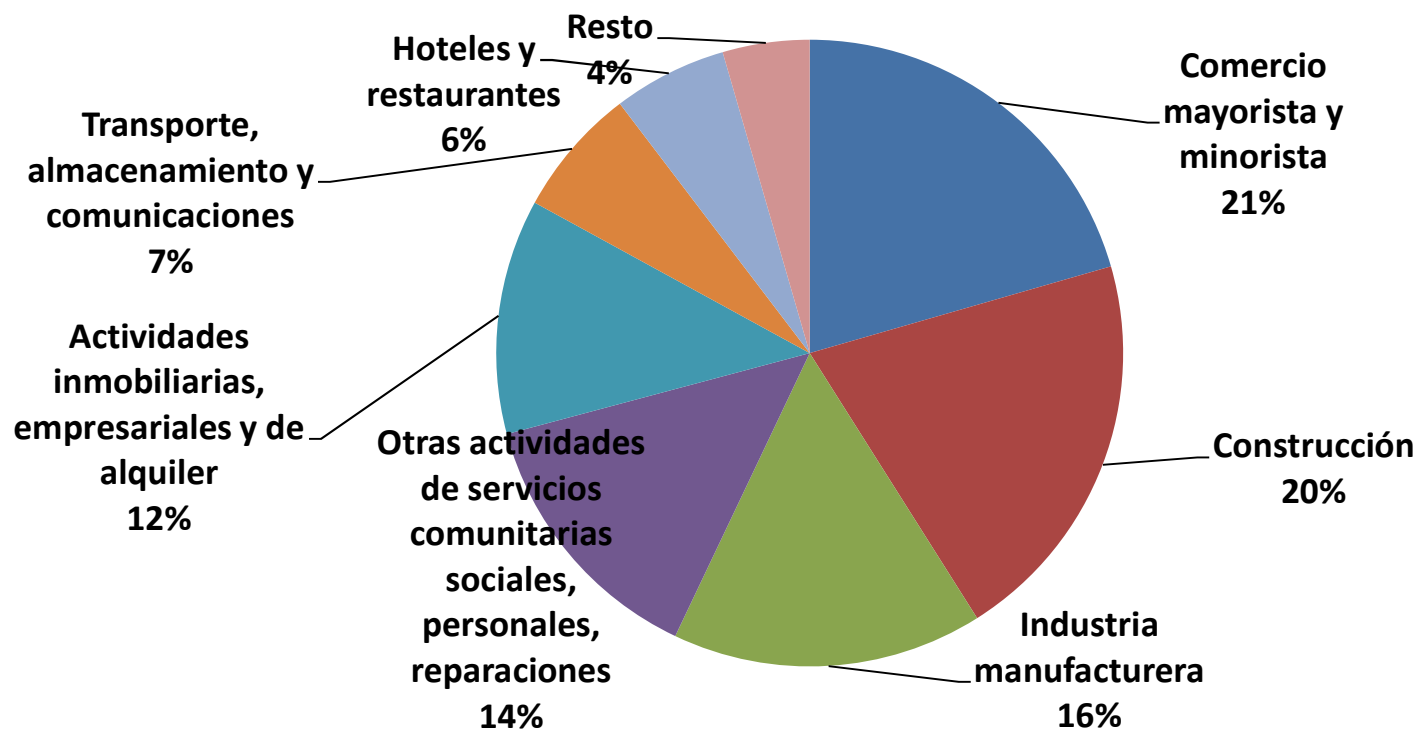

Participación por rama de actividad en la caída De la ocupación industrial

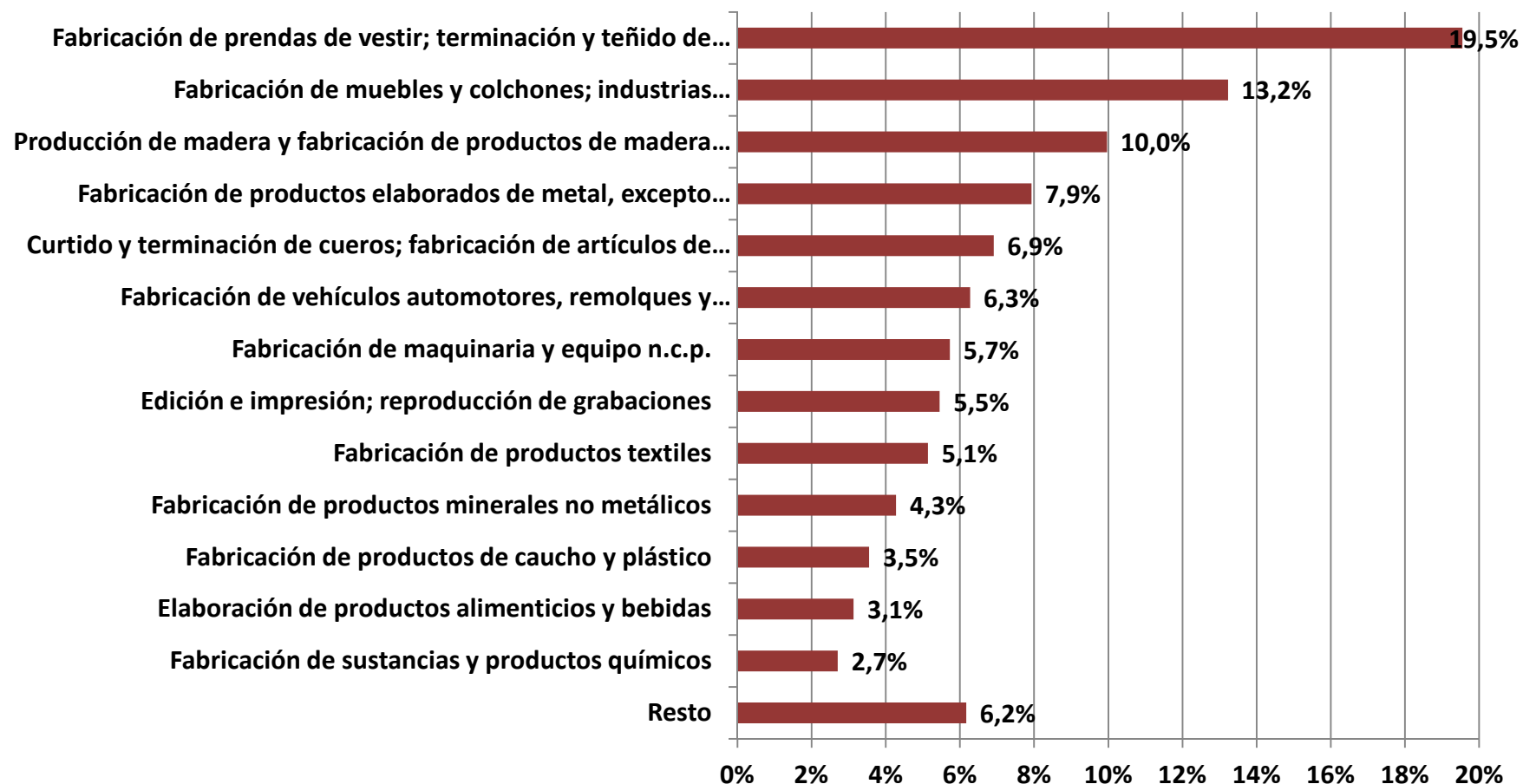

Participación por actividad en la pérdida de empleo industrial

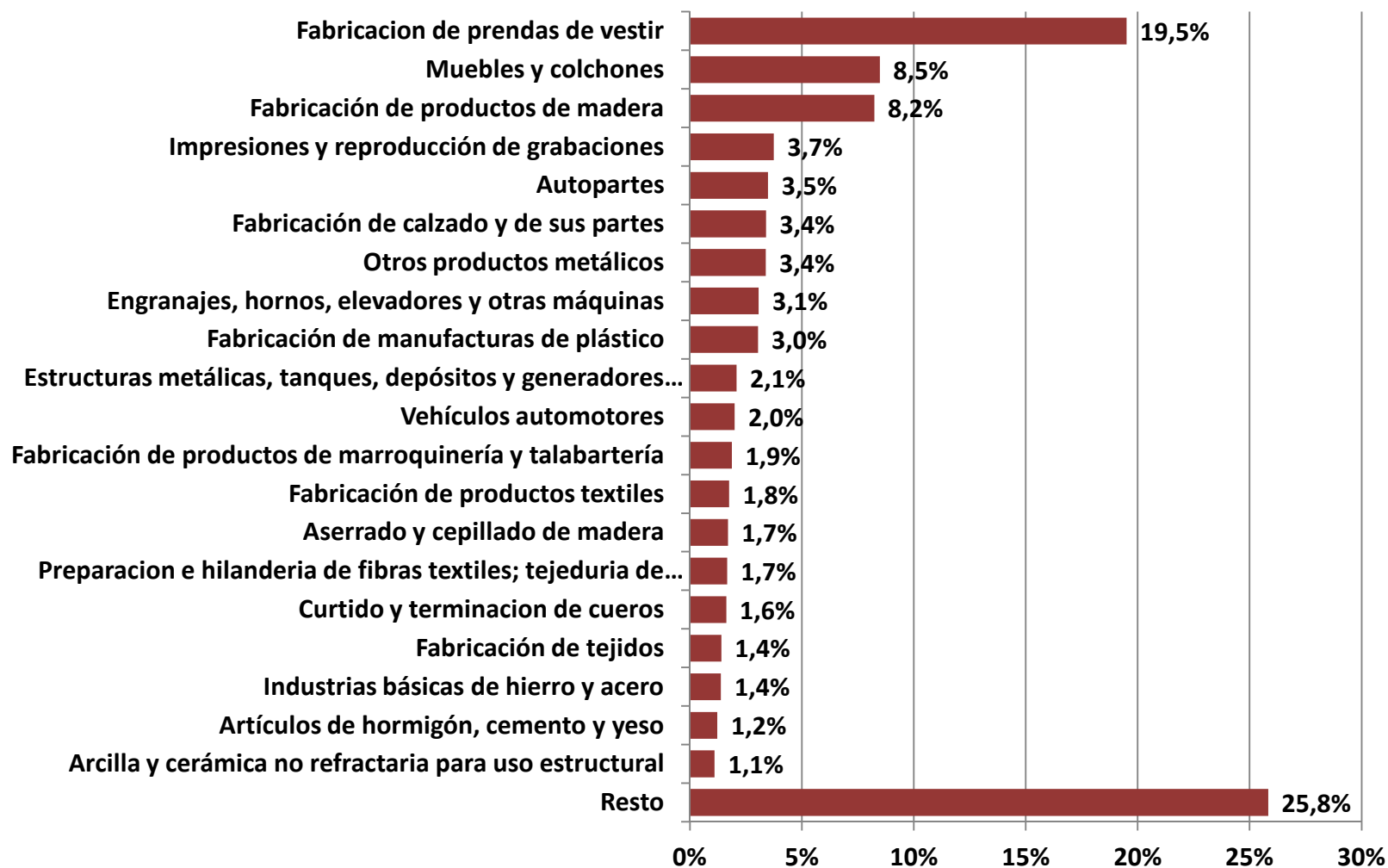

Participación provincial en la pérdida de ocupación

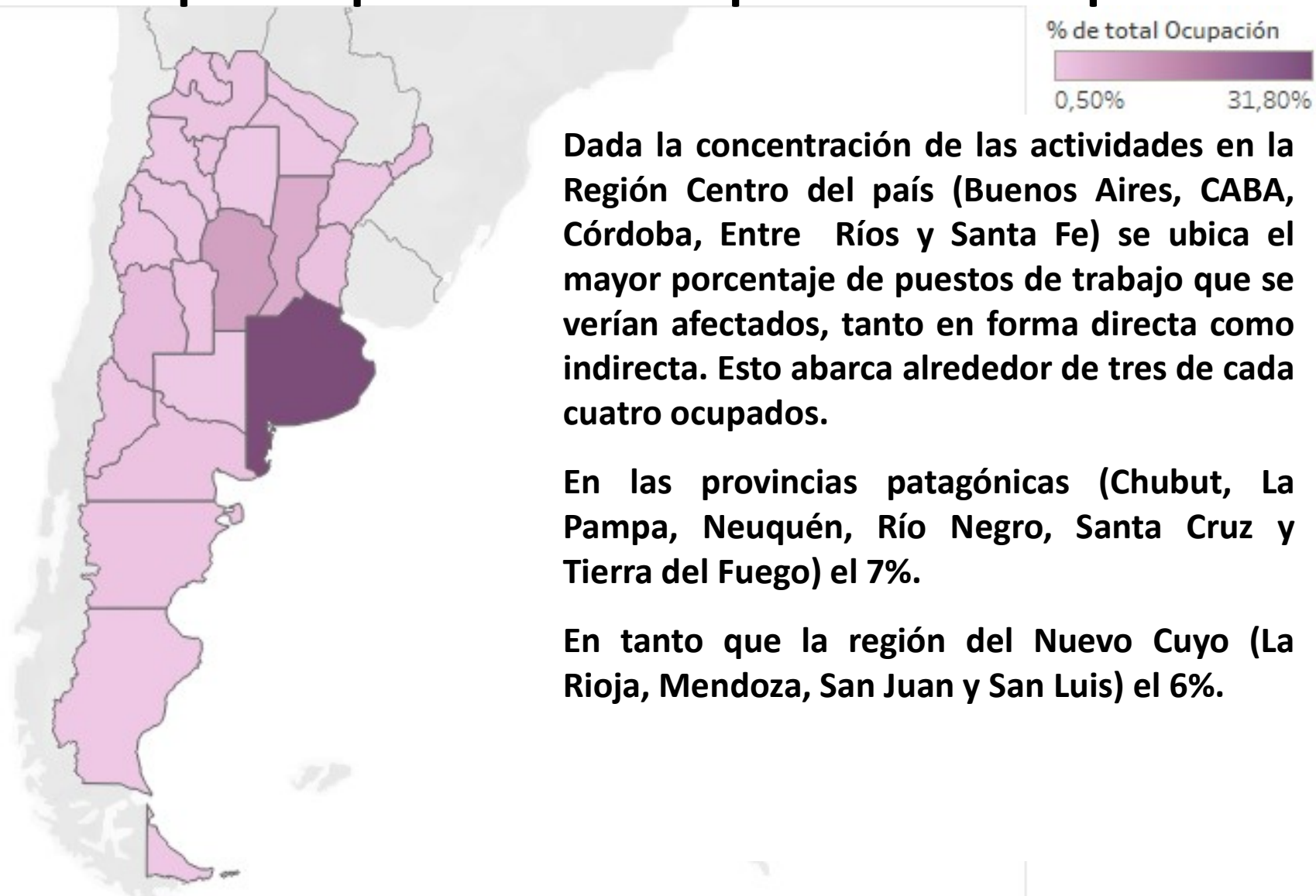

Participación provincial en la pérdida de VAB

Sector Primario

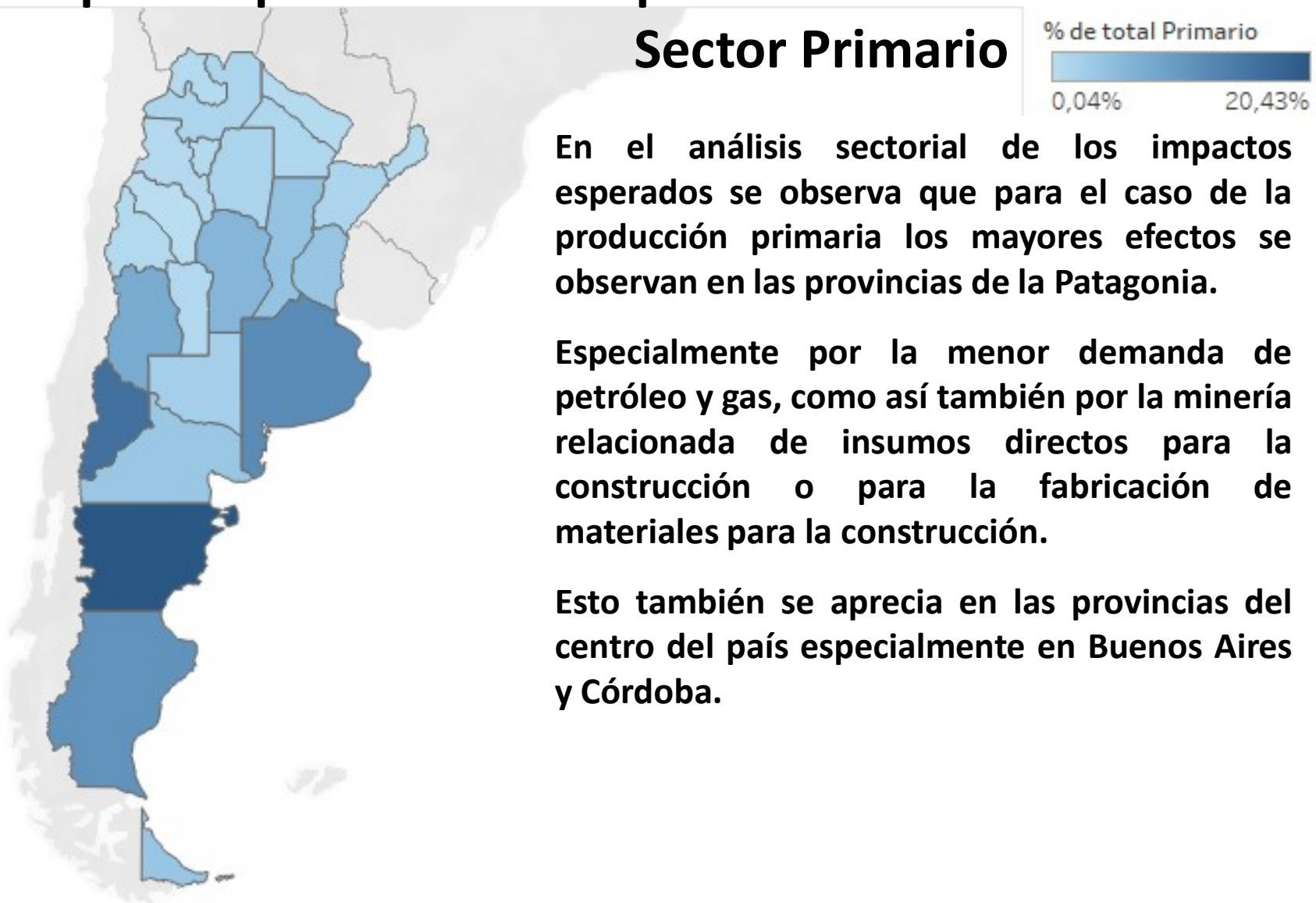

En el análisis sectorial de los impactos esperados se observa que para el caso de la producción primaria los mayores efectos se observan en las provincias de la Patagonia.

Especialmente por la menor demanda de petróleo y gas, como así también por la minería relacionada de insumos directos para la construcción o para la fabricación de materiales para la construcción.

Esto también se aprecia en las provincias del centro del país especialmente en Buenos Aires y Córdoba.

Participación provincial en la pérdida de VAB

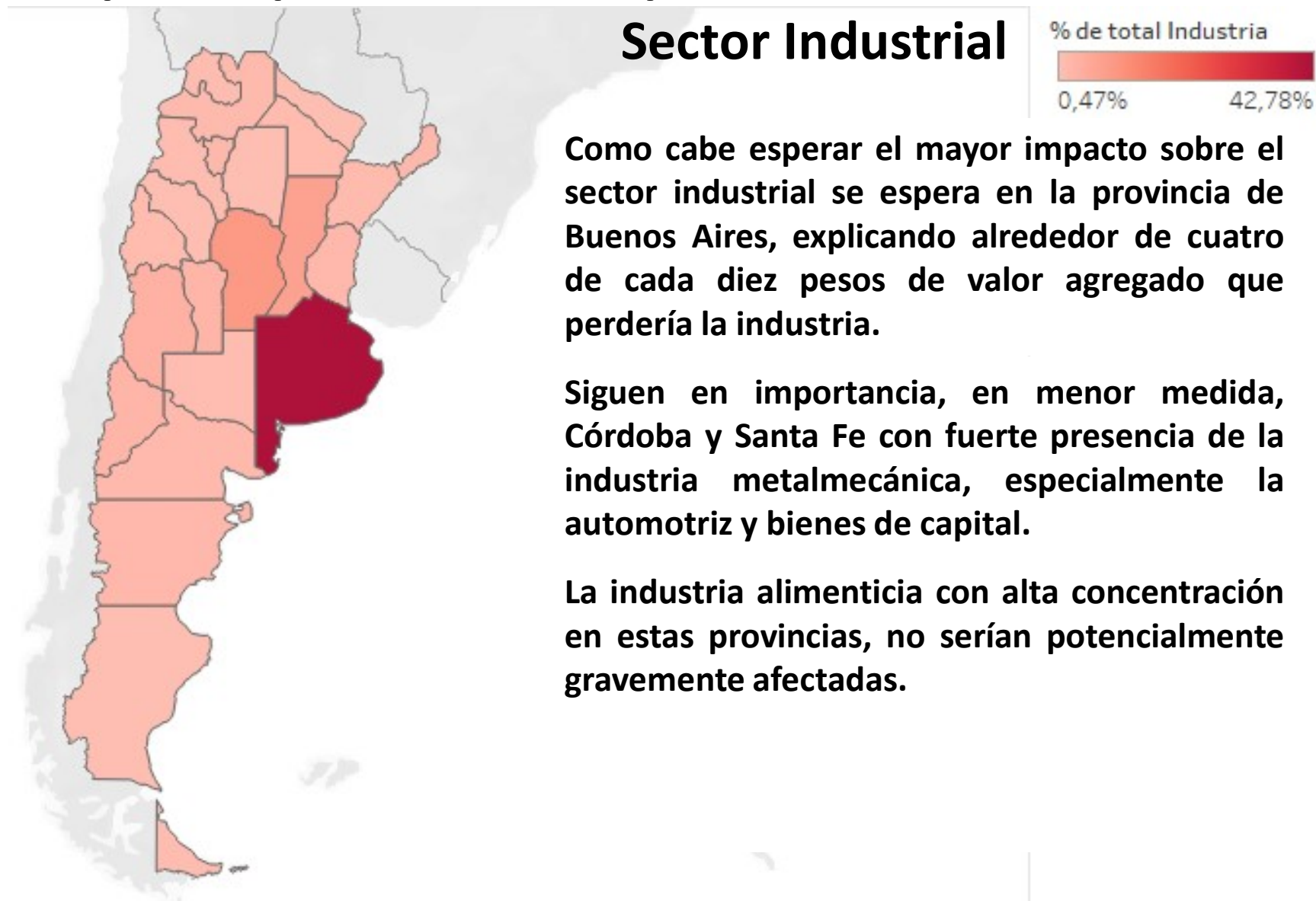

Participación provincial en la pérdida de VAB

Sectores Comercio y Servicios

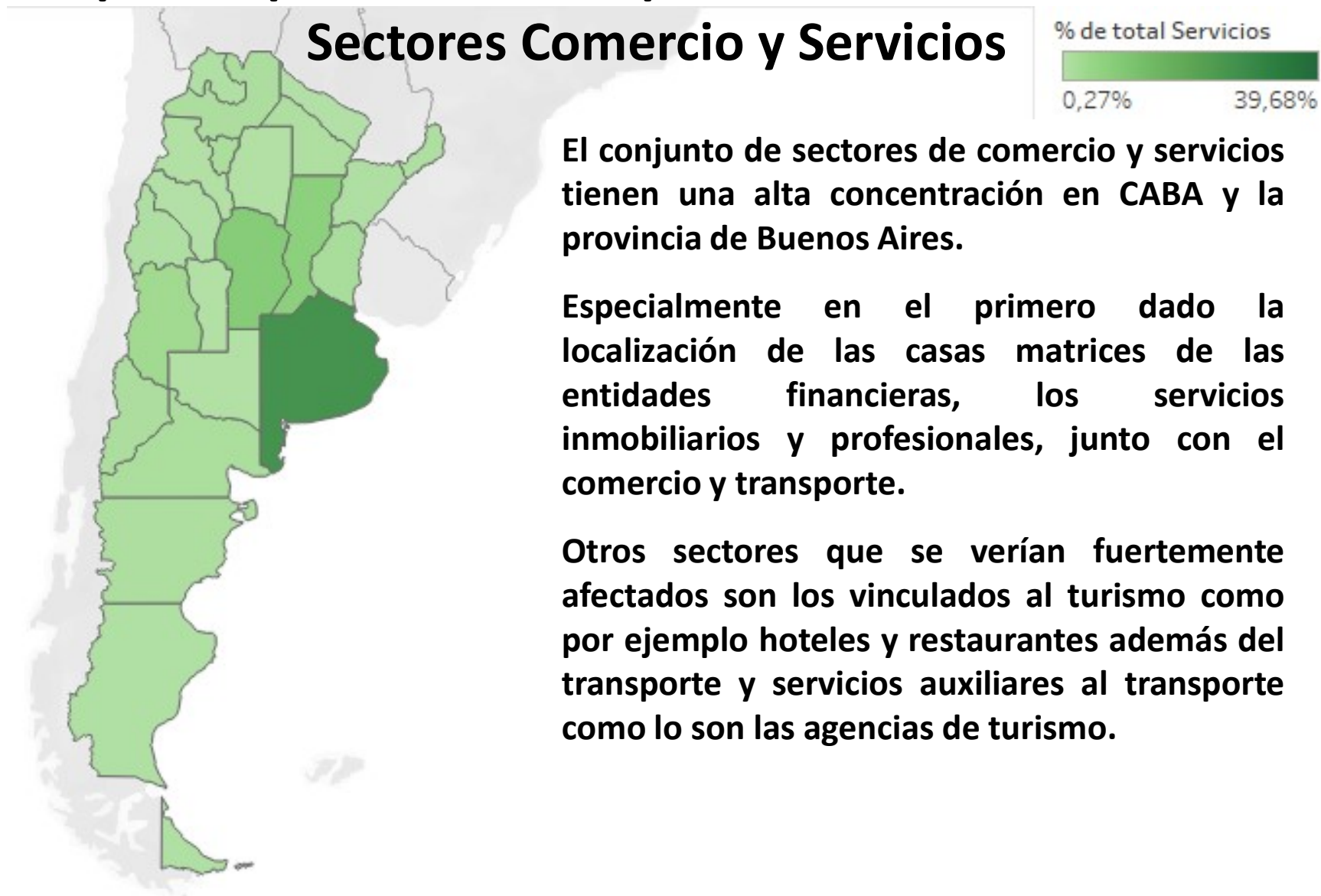

Conclusiones

Si bien este es un ejercicio de simulación queda claro que es significativo el impacto socioeconómico que tiene y seguiría teniendo en la economía, la actual situación de cuarentena.

Los sectores de servicios que se caracterizan por ser más demandante de ocupados presenta el mayor porcentaje de personas que se verían afectadas.

La industria que genera alrededor del 15% de los ocupados, estarían afectados alrededor del 20% de este total, en especial aquellos vinculados con la actividad textil, siendo esta una de las más mano de obra intensiva de la economía. Caso similar ocurre con la construcción.

El tema fiscal también se torna central, dado el crecimiento esperado en los egresos producto de los subsidios y asignaciones pagadas, y como contraparte una caída en los ingresos fiscales, como consecuencia de la menor actividad económica.

Contacto

Centro de Economía Regional
cere@unsam.edu.ar

Adrián Gutiérrez Cabello
acabello@unsam.edu.ar

Agustina Ciancio
aciancio@unsam.edu.ar